



ส่วนที่ 3

ฐานะการเงินและผลการดำเนินงาน

13. ข้อมูลทางการเงินที่สำคัญ

13.1 สรุปรายงานการสอบบัญชี

รายงานของผู้สอบบัญชีรับอนุญาตประจำปี 2558

เสนอผู้ถือหุ้นบริษัท ยูนิเวนพลาสติก จำกัด (มหาชน)

ข้าพเจ้า ได้ตรวจสอบงบการเงินซึ่งแสดงเงินลงทุนตามวิธีส่วนได้เสียของบริษัท ยูนิเวนพลาสติก จำกัด(มหาชน) ซึ่งประกอบด้วยงบแสดงฐานะการเงิน ณ วันที่ 31 ธันวาคม 2558 งบกำไรขาดทุนเบ็ดเสร็จ งบแสดงการเปลี่ยนแปลงส่วนของผู้ถือหุ้นและงบกระแสเงินสดสำหรับปีสิ้นสุดวันเดียวกัน รวมถึงหมายเหตุสรุปนโยบายการบัญชีที่สำคัญและหมายเหตุเรื่องอื่นๆ และได้ตรวจสอบงบการเงินเฉพาะกิจการของบริษัท ยูนิเวนพลาสติก จำกัด(มหาชน) ด้วยเช่นกัน

ความรับผิดชอบของผู้บริหารต่องบการเงิน

ผู้บริหารเป็นผู้รับผิดชอบในการจัดทำและการนำเสนองบการเงินเหล่านี้โดยถูกต้องตามที่ควรตามมาตรฐานการรายงานทางการเงินและรับผิดชอบเกี่ยวกับการควบคุมภายในที่ผู้บริหารพิจารณาว่าจำเป็นเพื่อให้สามารถจัดทำงบการเงินที่ปราศจากการแสดงข้อมูลที่ขัดต่อข้อเท็จจริงอันเป็นสาระสำคัญไม่ว่าจะเกิดจากการทุจริตหรือข้อผิดพลาด

ความรับผิดชอบของผู้สอบบัญชี

ข้าพเจ้าเป็นผู้รับผิดชอบในการแสดงความเห็นต่องบการเงินดังกล่าวจากผลการตรวจสอบของข้าพเจ้า ข้าพเจ้าได้ปฏิบัติตามตรวจสอบตามมาตรฐานการสอบบัญชี ซึ่งกำหนดให้ข้าพเจ้าปฏิบัติตามข้อกำหนดด้านจรรยาบรรณ รวมถึงวางแผนและปฏิบัติตามตรวจสอบเพื่อให้ได้ความเชื่อมั่นอย่างมีเหตุผลว่า งบการเงินปราศจากการแสดงข้อมูลที่ขัดต่อข้อเท็จจริงอันเป็นสาระสำคัญหรือไม่

การตรวจสอบรวมถึงการใช้วิธีการตรวจสอบเพื่อให้ได้มาซึ่งหลักฐานการสอบบัญชีเกี่ยวกับจำนวนเงินและการเปิดเผยข้อมูลในงบการเงิน วิธีการตรวจสอบที่เลือกใช้ขึ้นอยู่กับดุลยพินิจของผู้สอบบัญชี ซึ่งรวมถึงการประเมินความเสี่ยงจากการแสดงข้อมูลที่ขัดต่อข้อเท็จจริงอันเป็นสาระสำคัญของงบการเงินไม่ว่าจะเกิดจากการทุจริตหรือข้อผิดพลาด ในการประเมินความเสี่ยงดังกล่าวผู้สอบบัญชีพิจารณาการควบคุมภายในที่เกี่ยวข้องกับการจัดทำและการนำเสนองบการเงิน โดยถูกต้องตามที่ควรของกิจการ เพื่อออกแบบวิธีการตรวจสอบที่เหมาะสมกับสถานการณ์ แต่ไม่ใช่เพื่อวัตถุประสงค์ในการแสดงความเห็นต่อประสิทธิภาพของการควบคุมภายในของกิจการ การตรวจสอบรวมถึงการประเมินความเหมาะสมของนโยบายการบัญชีที่ผู้บริหารใช้และความสมเหตุสมผลของประมาณการทางบัญชีที่จัดทำขึ้นโดยผู้บริหาร รวมทั้งการประเมินการนำเสนองบการเงินโดยรวม ข้าพเจ้าเชื่อว่าหลักฐานการสอบบัญชีที่ข้าพเจ้าได้รับเพียงพอและเหมาะสมเพื่อใช้เป็นเกณฑ์ในการแสดงความเห็นของข้าพเจ้า

ความเห็น

ข้าพเจ้าเห็นว่า งบการเงินข้างต้น แสดงฐานะการเงิน ณ วันที่ 31 ธันวาคม 2558 ผลการดำเนินงานและกระแสเงินสดสำหรับปีสิ้นสุดวันเดียวกันของบริษัท ยูนิเวนพลาสติก จำกัด(มหาชน) โดยถูกต้องตามที่ควรในสาระสำคัญตามมาตรฐานการรายงานทางการเงิน

พูนนารถ เผ่าเจริญ

ผู้สอบบัญชีรับอนุญาตเลขทะเบียน 5238

บริษัท สำนักงาน อีวาย จำกัด

กรุงเทพฯ: 24 กุมภาพันธ์ 2559

**รายงานของผู้สอบบัญชีรับอนุญาตประจำปี 2557****เสนอผู้ถือหุ้นบริษัท ยูนิย่นพลาสติก จำกัด (มหาชน)**

ข้าพเจ้า ได้ตรวจสอบงบการเงินซึ่งแสดงเงินลงทุนตามวิธีส่วนได้เสียของบริษัท ยูนิย่นพลาสติก จำกัด(มหาชน) ซึ่งประกอบด้วยงบแสดงฐานะการเงิน ณ วันที่ 31 ธันวาคม 2557 งบกำไรขาดทุนเบ็ดเสร็จ งบแสดงการเปลี่ยนแปลงส่วนของผู้ถือหุ้นและงบกระแสเงินสดสำหรับปีสิ้นสุดวันเดียวกัน รวมถึงหมายเหตุสรุปนโยบายการบัญชีที่สำคัญและหมายเหตุเรื่องอื่นๆ และได้ตรวจสอบงบการเงินเฉพาะกิจการของบริษัท ยูนิย่นพลาสติก จำกัด(มหาชน) ด้วยเช่นกัน

ความรับผิดชอบของผู้บริหารต่องบการเงิน

ผู้บริหารเป็นผู้รับผิดชอบในการจัดทำและการนำเสนองบการเงินเหล่านี้ โดยถูกต้องตามที่ควรตามมาตรฐานการรายงานทางการเงินและรับผิดชอบเกี่ยวกับการควบคุมภายในที่ผู้บริหารพิจารณาว่าจำเป็นเพื่อให้สามารถจัดทำงบการเงินที่ปราศจากการแสดงข้อมูลที่ขัดต่อข้อเท็จจริงอันเป็นสาระสำคัญไม่ว่าจะเกิดจากการทุจริตหรือข้อผิดพลาด

ความรับผิดชอบของผู้สอบบัญชี

ข้าพเจ้าเป็นผู้รับผิดชอบในการแสดงความเห็นต่องบการเงินดังกล่าวจากผลการตรวจสอบของข้าพเจ้า ข้าพเจ้าได้ปฏิบัติงานตรวจสอบตามมาตรฐานการสอบบัญชี ซึ่งกำหนดให้ข้าพเจ้าปฏิบัติตามข้อกำหนดด้านจรรยาบรรณ รวมถึงวางแผนและปฏิบัติงานตรวจสอบเพื่อให้ได้ความเชื่อมั่นอย่างมีเหตุผลว่า งบการเงินปราศจากการแสดงข้อมูลที่ขัดต่อข้อเท็จจริงอันเป็นสาระสำคัญหรือไม่

การตรวจสอบรวมถึงการใช้วิธีการตรวจสอบเพื่อให้ได้มาซึ่งหลักฐานการสอบบัญชีเกี่ยวกับจำนวนเงินและการเปิดเผยข้อมูลในงบการเงิน วิธีการตรวจสอบที่เลือกใช้ขึ้นอยู่กับดุลยพินิจของผู้สอบบัญชี ซึ่งรวมถึงการประเมินความเสี่ยงจากการแสดงข้อมูลที่ขัดต่อข้อเท็จจริงอันเป็นสาระสำคัญของงบการเงินไม่ว่าจะเกิดจากการทุจริตหรือข้อผิดพลาด ในการประเมินความเสี่ยงดังกล่าวผู้สอบบัญชีพิจารณาการควบคุมภายในที่เกี่ยวข้องกับการจัดทำและการนำเสนองบการเงิน โดยถูกต้องตามที่ควรของกิจการ เพื่อออกแบบวิธีการตรวจสอบที่เหมาะสมกับสถานการณ์ แต่ไม่ใช่เพื่อวัตถุประสงค์ในการแสดงความเห็นต่อประสิทธิภาพของการควบคุมภายในของกิจการ การตรวจสอบรวมถึงการประเมินความเหมาะสมของนโยบายการบัญชีที่ผู้บริหารใช้และความสมเหตุสมผลของประมาณการทางบัญชีที่จัดทำขึ้นโดยผู้บริหาร รวมทั้งการประเมินการนำเสนองบการเงินโดยรวม ข้าพเจ้าเชื่อว่าหลักฐานการสอบบัญชีที่ข้าพเจ้าได้รับเพียงพอและเหมาะสมเพื่อใช้เป็นเกณฑ์ในการแสดงความเห็นของข้าพเจ้า

ความเห็น

ข้าพเจ้าเห็นว่า งบการเงินข้างต้น แสดงฐานะการเงิน ณ วันที่ 31 ธันวาคม 2557 ผลการดำเนินงานและกระแสเงินสดสำหรับปีสิ้นสุดวันเดียวกันของบริษัท ยูนิย่นพลาสติก จำกัด(มหาชน) โดยถูกต้องตามที่ควรในสาระสำคัญตามมาตรฐานการรายงานทางการเงิน

เดิมพงษ์ โอปนพันธุ์

ผู้สอบบัญชีรับอนุญาตเลขทะเบียน 4501

บริษัท สำนักงาน อีวาย จำกัด

กรุงเทพฯ: 25 กุมภาพันธ์ 2558

**รายงานของผู้สอบบัญชีรับอนุญาต ประจำปี 2556****เสนอผู้ถือหุ้นบริษัท ยูนิเจนพลาสติก จำกัด (มหาชน)**

ข้าพเจ้า ได้ตรวจสอบงบการเงินซึ่งแสดงเงินลงทุนตามวิธีส่วนได้เสียของบริษัท ยูนิเจนพลาสติก จำกัด(มหาชน) ซึ่งประกอบด้วยงบแสดงฐานะการเงิน ณ วันที่ 31 ธันวาคม 2556 งบกำไรขาดทุนเบ็ดเสร็จ งบแสดงการเปลี่ยนแปลงส่วนของผู้ถือหุ้นและงบกระแสเงินสดสำหรับปีสิ้นสุดวันเดียวกัน รวมถึงหมายเหตุสรุปนโยบายการบัญชีที่สำคัญและหมายเหตุเรื่องอื่นๆ และได้ตรวจสอบงบการเงินเฉพาะกิจการของบริษัท ยูนิเจนพลาสติก จำกัด(มหาชน) ด้วยเช่นกัน

ความรับผิดชอบของผู้บริหารต่องบการเงิน

ผู้บริหารเป็นผู้รับผิดชอบในการจัดทำและการนำเสนองบการเงินเหล่านี้ โดยถูกต้องตามที่ควรตามมาตรฐานการรายงานทางการเงินและรับผิดชอบเกี่ยวกับการควบคุมภายในที่ผู้บริหารพิจารณาว่าจำเป็นเพื่อให้สามารถจัดทำงบการเงินที่ปราศจากการแสดงข้อมูลที่ขัดต่อข้อเท็จจริงอันเป็นสาระสำคัญไม่ว่าจะเกิดจากการทุจริตหรือข้อผิดพลาด

ความรับผิดชอบของผู้สอบบัญชี

ข้าพเจ้าเป็นผู้รับผิดชอบในการแสดงความเห็นต่องบการเงินดังกล่าวจากผลการตรวจสอบของข้าพเจ้า ข้าพเจ้าได้ปฏิบัติตามตรวจสอบตามมาตรฐานการสอบบัญชี ซึ่งกำหนดให้ข้าพเจ้าปฏิบัติตามข้อกำหนดด้านจรรยาบรรณ รวมถึงวางแผนและปฏิบัติตามตรวจสอบเพื่อให้ได้ความเชื่อมั่นอย่างมีเหตุผลว่า งบการเงินปราศจากการแสดงข้อมูลที่ขัดต่อข้อเท็จจริงอันเป็นสาระสำคัญหรือไม่

การตรวจสอบรวมถึงการใช้วิธีการตรวจสอบเพื่อให้ได้มาซึ่งหลักฐานการสอบบัญชีเกี่ยวกับจำนวนเงินและการเปิดเผยข้อมูลในงบการเงิน วิธีการตรวจสอบที่เลือกใช้ขึ้นอยู่กับดุลยพินิจของผู้สอบบัญชี ซึ่งรวมถึงการประเมินความเสี่ยงจากการแสดงข้อมูลที่ขัดต่อข้อเท็จจริงอันเป็นสาระสำคัญของงบการเงินไม่ว่าจะเกิดจากการทุจริตหรือข้อผิดพลาด ในการประเมินความเสี่ยงดังกล่าวผู้สอบบัญชีพิจารณาการควบคุมภายในที่เกี่ยวข้องกับการจัดทำและการนำเสนองบการเงิน โดยถูกต้องตามที่ควรของกิจการ เพื่อออกแบบวิธีการตรวจสอบที่เหมาะสมกับสถานการณ์ แต่ไม่ใช่เพื่อวัตถุประสงค์ในการแสดงความเห็นต่อประสิทธิภาพของการควบคุมภายในของกิจการ การตรวจสอบรวมถึงการประเมินความเหมาะสมของนโยบายการบัญชีที่ผู้บริหารใช้และความสมเหตุสมผลของประมาณการทางบัญชีที่จัดทำขึ้นโดยผู้บริหาร รวมทั้งการประเมินการนำเสนองบการเงินโดยรวม ข้าพเจ้าเชื่อว่าหลักฐานการสอบบัญชีที่ข้าพเจ้าได้รับเพียงพอและเหมาะสมเพื่อใช้เป็นเกณฑ์ในการแสดงความเห็นของข้าพเจ้า

ความเห็น

ข้าพเจ้าเห็นว่า งบการเงินข้างต้น แสดงฐานะการเงิน ณ วันที่ 31 ธันวาคม 2556 ผลการดำเนินงานและกระแสเงินสดสำหรับปีสิ้นสุดวันเดียวกันของบริษัท ยูนิเจนพลาสติก จำกัด(มหาชน) โดยถูกต้องตามที่ควรในสาระสำคัญตามมาตรฐานการรายงานทางการเงิน

ข้อมูลและเหตุการณ์ที่เน้น

ข้าพเจ้าขอให้สังเกตหมายเหตุประกอบงบการเงินข้อ 4 เกี่ยวกับการเปลี่ยนแปลงนโยบายการบัญชี เนื่องจากการนำมาตรฐานการบัญชี ฉบับที่ 12 เรื่อง ภาษีเงินได้ มาถือปฏิบัติ บริษัทฯ ได้ปรับย้อนหลังงบการเงินซึ่งแสดงเงินลงทุนตามวิธีส่วนได้เสียและงบการเงินเฉพาะกิจการสำหรับปีสิ้นสุดวันที่ 31 ธันวาคม 2555 ที่แสดงเป็นข้อมูลเปรียบเทียบเพื่อสะท้อนรายการปรับปรุงจากการเปลี่ยนแปลงนโยบายบัญชีดังกล่าวและนำเสนอแสดงฐานะการเงินรวมและงบแสดงฐานะการเงินเฉพาะกิจการ ณ วันที่ 1 มกราคม 2555 เพื่อเป็นข้อมูลเปรียบเทียบ โดยใช้นโยบายการบัญชีเกี่ยวกับภาษีเงินได้ดังกล่าวด้วยเช่นกัน ทั้งนี้ ข้าพเจ้ามิได้แสดงความเห็นอย่างมีเงื่อนไขต่อกรณีนี้แต่อย่างใด

เด็มพงษ์ โอปนพันธุ์

ผู้สอบบัญชีรับอนุญาตเลขทะเบียน 4501

บริษัท สำนักงาน อินส์ท แอนด์ ยัง จำกัด

กรุงเทพฯ: 19 กุมภาพันธ์ 2557

รายงานของคณะกรรมการ

คณะกรรมการบริษัท ยูนิเจนพลาสติก จำกัด (มหาชน)

ขอรายงานความรับผิดชอบต่อรายงานทางการเงินตามความดังนี้

คณะกรรมการบริษัท เป็นผู้รับผิดชอบต่อการเงินซึ่งแสดงเงินลงทุนตามวิธีส่วนได้เสีย และสารสนเทศทางการเงินที่ปรากฏในรายงานประจำปี งบการเงินดังกล่าวจัดทำขึ้นตามมาตรฐานการบัญชีที่รับรองทั่วไป โดยเลือกใช้นโยบายบัญชีที่เหมาะสมและถือปฏิบัติอย่างสม่ำเสมอทั้งยังใช้ดุลพินิจอย่างระมัดระวังและประมาณการอย่างดีที่สุดในการจัดทำ รวมทั้งมีการเปิดเผยข้อมูลสำคัญอย่างเพียงพอในหมายเหตุประกอบงบการเงิน

คณะกรรมการบริษัท เป็นผู้รับผิดชอบต่อการจัดให้มีระบบการควบคุมภายในที่ดีและควบคุมดูแลให้มีการปฏิบัติตามระบบดังกล่าว ได้แจ้งข้อมูลการประเมินระบบควบคุมภายในเป็นประจำทุกปีต่อผู้สอบบัญชีและกรรมการตรวจสอบของบริษัทฯ ซึ่งครอบคลุมถึงข้อบกพร่องและการเปลี่ยนแปลงที่สำคัญของระบบควบคุมภายในรวมทั้งการกระทำที่มีขอบที่อาจมีผลกระทบต่อการจัดทำรายงานของบริษัทฯ และบริษัทย่อย เพื่อให้สอดคล้องกับข้อกำหนดกฎหมายและมีความครบถ้วนถูกต้อง

คณะกรรมการบริษัท ได้แต่งตั้งคณะกรรมการตรวจสอบซึ่งประกอบด้วยกรรมการอิสระและกรรมการที่ไม่เป็นผู้บริหารเป็นผู้ดูแลรับผิดชอบเกี่ยวกับคุณภาพของรายงานทางการเงินและระบบควบคุมภายใน ส่วนความเห็นของคณะกรรมการตรวจสอบเกี่ยวกับเรื่องนี้ปรากฏในรายงานของคณะกรรมการตรวจสอบซึ่งแสดงไว้ในรายงานประจำปีแล้ว

ดังนั้น คณะกรรมการบริษัท มีความเห็นว่าระบบการควบคุมภายในบริษัทฯ โดยรวมอยู่ในระดับที่น่าพอใจ และสามารถสร้างความเชื่อมั่นอย่างมีเหตุผลต่อความเชื่อถือได้และแน่ใจว่าบริษัทฯ ได้เปิดเผยข้อมูลในส่วนที่เป็นสาระสำคัญของงบการเงินของบริษัทฯ ณ วันที่ 31 ธันวาคม 2558 อย่างถูกต้องครบถ้วนแล้ว

ในนามของคณะกรรมการบริษัท



(นางสาวดาลัดย์ ทรัพย์ทวีชัยกุล)

ประธานกรรมการบริษัท

วันที่ 24 กุมภาพันธ์ 2559

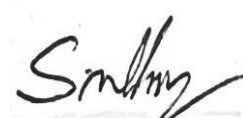

(นายรามเมศ เจ็มเพชร)

กรรมการผู้จัดการ

วันที่ 24 กุมภาพันธ์ 2559



13.2 ผลการดำเนินงานเปรียบเทียบ 3 ปี

งบแสดงฐานะการเงิน: สำหรับปีสิ้นสุดวันที่ 31 ธันวาคม 2558, 2557 และ 2556

สินทรัพย์	2558				2557				2556			
	งบการเงินซึ่งแสดงเงินลงทุนตามวิธีส่วนได้ส่วนเสีย		งบการเงินเฉพาะบริษัท		งบการเงินซึ่งแสดงเงินลงทุนตามวิธีส่วนได้ส่วนเสีย		งบการเงินเฉพาะบริษัท		งบการเงินซึ่งแสดงเงินลงทุนตามวิธีส่วนได้ส่วนเสีย		งบการเงินเฉพาะบริษัท	
	พันบาท	%	พันบาท	%	พันบาท	%	พันบาท	%	พันบาท	%	พันบาท	%
สินทรัพย์หมุนเวียน												
เงินสดและรายการเทียบเท่าเงินสด	105,154	15.01	105,154	15.22	122,287	16.64	122,287	16.85	113,941	14.92	113,941	15.09
เงินลงทุนชั่วคราว	130,000	18.56	130,000	18.82	95,000	12.92	95,000	13.09	105,000	13.75	105,000	13.91
ลูกหนี้การค้าและลูกหนี้อื่น	90,244	12.88	90,244	13.06	109,118	14.84	109,118	15.03	119,361	15.63	119,361	15.81
สินค้าคงเหลือ	37,908	5.41	37,908	5.49	58,786	8.00	58,786	8.10	54,189	7.10	54,189	7.18
สินทรัพย์หมุนเวียนอื่น	1,336	0.19	1,336	0.19	2,720	0.37	2,720	0.37	11,625	1.52	11,625	1.54
รวมสินทรัพย์หมุนเวียน	364,642	52.05	364,642	52.79	387,911	52.77	387,911	53.44	404,116	52.93	404,116	53.53
สินทรัพย์ไม่หมุนเวียน												
เงินลงทุนที่มีภาระค้ำประกัน	11,500	1.64	11,500	1.66	11,500	1.56	11,500	1.58	14,485	1.90	14,485	1.92
เงินลงทุนในบริษัทย่อย-สุทธิ	0	-	0	-	0	-	0	-	0	-	0	-
เงินลงทุนในบริษัทร่วม	12,231	1.75	2,500	0.36	11,676	1.59	2,500	0.34	11,065	1.45	2,500	0.33
เงินลงทุนระยะยาวอื่น	20,002	2.86	20,002	2.90	20,002	2.72	20,002	2.76	20,002	2.62	20,002	2.65
อสังหาริมทรัพย์เพื่อการลงทุน	3,738	0.53	3,738	0.54	3,738	0.51	3,738	0.51	3,738	0.49	3,738	0.50
ที่ดิน อาคารและอุปกรณ์-สุทธิ	240,796	34.37	240,796	34.86	258,802	35.21	258,802	35.65	268,890	35.22	268,890	35.62
สินทรัพย์ไม่มีตัวตน-สุทธิ	646	0.09	646	0.09	1,265	0.17	1,265	0.17	2,177	0.29	2,177	0.29
สินทรัพย์ถาวรอื่นที่ได้รับการตัดบัญชี	8,570	1.22	8,570	1.24	7,281	0.99	7,281	1.00	7,028	0.92	7,028	0.93
ภาษีเงินได้หัก ณ ที่จ่าย	38,396	5.48	38,396	5.56	32,913	4.48	32,913	4.53	32,009	4.19	32,009	4.24
รวมสินทรัพย์ไม่หมุนเวียน	335,879	47.95	326,147	47.21	347,177	47.23	338,001	46.56	359,394	47.07	350,829	46.47
รวมสินทรัพย์	700,520	100.00	690,789	100.00	735,088	100.00	725,912	100.00	763,511	100.00	754,946	100.00



งบแสดงฐานะการเงิน (ต่อ): สำหรับปีสิ้นสุดวันที่ 31 ธันวาคม 2558, 2557 และ 2556

หนี้สินและส่วนของผู้ถือหุ้น	2558				2557				2556			
	งบการเงินซึ่งแสดงเงินลงทุนตามวิธีส่วนได้ส่วนเสีย		งบการเงินเฉพาะบริษัท		งบการเงินซึ่งแสดงเงินลงทุนตามวิธีส่วนได้ส่วนเสีย		งบการเงินเฉพาะบริษัท		งบการเงินซึ่งแสดงเงินลงทุนตามวิธีส่วนได้ส่วนเสีย		งบการเงินเฉพาะบริษัท	
	พันบาท	%	พันบาท	%	พันบาท	%	พันบาท	%	พันบาท	%	พันบาท	%
หนี้สินหมุนเวียน												
เจ้าหนี้การค้าและเจ้าหนี้อื่น	104,357	14.90	104,357	15.11	116,737	15.88	116,737	16.08	124,483	16.30	124,483	16.49
หนี้สินหมุนเวียนอื่น	1,035	0.15	1,035	0.15	2,991	0.41	2,991	0.41	1,095	0.14	1,095	0.15
รวมหนี้สินหมุนเวียน	105,392	15.04	105,392	15.26	119,728	16.29	119,728	16.49	125,578	16.45	125,578	16.63
หนี้สินไม่หมุนเวียน												
สำรองผลประโยชน์ระยะยาวของพนักงาน	41,707	5.95	41,707	6.04	38,278	5.21	38,278	5.27	37,014	4.85	37,014	4.90
รวมหนี้สินไม่หมุนเวียน	41,707	5.95	41,707	6.04	38,278	5.21	38,278	5.27	37,014	4.85	37,014	4.90
รวมหนี้สิน	147,100	21.00	147,100	21.29	158,006	21.49	158,006	21.77	162,592	21.30	162,592	21.54
ส่วนของผู้ถือหุ้น												
ทุนเรือนหุ้น												
ทุนจดทะเบียน												
หุ้นสามัญ25,000,000หุ้น มูลค่าหุ้นละ10บาท	250,000		250,000		250,000		250,000		250,000		250,000	
ทุนที่ออกและชำระแล้ว												
หุ้นสามัญ25,000,000หุ้น มูลค่าหุ้นละ10บาท	250,000	35.69	250,000	36.19	250,000	32.74	250,000	33.11	250,000	30.84	250,000	31.12
ส่วนเกินมูลค่าหุ้น	167,200	23.87	167,200	24.20	167,200	21.90	167,200	22.15	167,200	20.63	167,200	20.82
กำไรสะสม												
จัดสรรแล้ว												
สำรองตามกฎหมาย	62,500	8.92	62,500	9.05	62,500	8.50	62,500	8.61	62,500	8.19	62,500	8.28
ยังไม่ได้จัดสรร	73,721	10.52	63,990	9.26	97,382	13.25	88,206	12.15	121,219	15.88	112,654	14.92
รวมส่วนของผู้ถือหุ้นบริษัทฯ	553,421	79.00	543,690	78.71	577,082	78.51	567,906	78.23	600,919	78.70	592,354	78.46
ส่วนของผู้ถือหุ้นส่วนน้อย	0	-	0	-	0	-	0	-	0	-	0	-
รวมส่วนของผู้ถือหุ้น	553,421	79.00	543,690	78.71	577,082	78.51	567,906	78.23	600,919	78.70	592,354	78.46
รวมหนี้สินและส่วนของผู้ถือหุ้น	700,521	100.00	690,789	100.00	735,088	100.00	725,912	100.00	763,511	100.00	754,946	100.00
มูลค่าหุ้นตามบัญชี (บาทต่อหุ้น)	22.14		21.75		23.08		22.72		24.04		23.69	



งบกำไรขาดทุนเบ็ดเสร็จ: สำหรับปีสิ้นสุดวันที่ 31 ธันวาคม 2558, 2557 และ 2556

	2558				2557				2556			
	งบการเงินซึ่งแสดงเงินลงทุน ตามวิธีส่วนได้ส่วนเสีย		งบการเงินเฉพาะบริษัท		งบการเงินซึ่งแสดงเงินลงทุน ตามวิธีส่วนได้ส่วนเสีย		งบการเงินเฉพาะบริษัท		งบการเงินซึ่งแสดงเงินลงทุน ตามวิธีส่วนได้ส่วนเสีย		งบการเงินเฉพาะบริษัท	
	พันบาท	%	พันบาท	%	พันบาท	%	พันบาท	%	พันบาท	%	พันบาท	%
รายได้												
รายได้จากการขาย	749,777	94.25	749,777	93.78	744,987	93.28	744,987	93.19	911,552	94.30	911,552	94.25
รายได้อื่น	45,786	5.75	46,610	6.22	53,661	6.72	54,411	6.81	55,105	5.70	55,605	5.75
รวมรายได้	795,562	100.00	796,387	100.00	798,648	100.00	799,398	100.00	966,657	100.00	967,157	100.00
ค่าใช้จ่าย												
ต้นทุนขาย	691,175	86.79	691,175	86.79	667,737	83.61	667,737	83.53	792,664	82.00	792,664	81.96
ค่าใช้จ่ายในการขาย	33,119	4.16	33,119	4.16	33,912	4.25	33,912	4.24	40,969	4.24	40,969	4.24
ค่าใช้จ่ายในการบริหาร	43,873	5.51	43,873	5.51	44,297	5.55	44,297	5.54	50,607	5.24	50,607	5.23
รวมค่าใช้จ่าย	768,167	96.46	768,167	96.46	745,946	93.40	745,946	93.31	884,239	91.47	884,239	91.43
กำไรก่อนส่วนแบ่งกำไรจากเงินลงทุนในบริษัทร่วม และค่าใช้จ่ายทางภาษีเงินได้	27,395	3.45	28,220	3.55	52,702	6.60	53,452	6.69	82,418	8.53	82,918	8.57
ส่วนแบ่งกำไรจากเงินลงทุนในบริษัทร่วม	1,380	0.18	-	-	1,361	0.17	-	-	1,736	0.18	-	-
กำไรก่อนค่าใช้จ่ายทางการเงินและค่าใช้จ่ายภาษีเงินได้	28,775	3.63	28,220	3.55	54,063	6.77	53,452	6.69	84,154	8.71	82,918	8.57
ค่าใช้จ่ายทางการเงิน	-	-	-	-	-	-	-	-	3	0.00	3	0.00
กำไรก่อนค่าใช้จ่ายภาษีเงินได้นิติบุคคล	28,775	3.63	28,220	3.55	54,063	6.77	53,450	6.69	84,151	8.71	82,915	8.57
ค่าใช้จ่ายภาษีเงินได้	442	0.06	442	0.06	6,654	0.83	6,654	0.83	10,749	1.11	10,749	1.11
กำไรก่อนส่วนของผู้ถือหุ้นส่วนน้อย	28,333	3.69	27,778	3.61	47,409	5.94	46,798	5.85	73,402	7.59	72,166	7.46
กำไรขาดทุนเบ็ดเสร็จอื่นสำหรับปี	-	-	-	-	-	-	-	-	-	-	-	-
กำไรขาดทุนเบ็ดเสร็จสำหรับปี	28,333	3.69	27,778	3.61	47,409	5.94	46,798	5.85	73,402	7.59	72,166	7.46
การแบ่งปันกำไรขาดทุนเบ็ดเสร็จรวม	-	-	-	-	-	-	-	-	-	-	-	-
ส่วนที่เป็นของผู้ถือหุ้นของบริษัทฯ	-	-	-	-	47,409	5.94	46,798	5.85	73,402	7.59	72,166	7.46
รายการที่จะไม่ถูกบันทึกในส่วนของกำไรหรือขาดทุนใน	(5,251)	0.66	(5,251)	0.66	-	-	-	-	0.0	-	-	-
กำไรขาดทุนเบ็ดเสร็จสำหรับปี	23,083	0.66	22,528	0.66	47,409	5.94	46,798	5.85	73,402	7.59	72,166	7.46
กำไรต่อหุ้นขั้นพื้นฐาน (บาท)	1.13		1.11		1.90		1.87		2.94		2.89	



งบแสดงการเปลี่ยนแปลงส่วนของผู้ถือหุ้น: สำหรับปีสิ้นสุดวันที่ 31 ธันวาคม 2558, 2557 และ 2556

งบการเฉพาะกิจการ

(หน่วย : บาท)

	ทุนเรือนหุ้นที่ออกและ ชำระเต็มมูลค่าแล้ว	ส่วนเกินมูลค่า หุ้นสามัญ	กำไรสะสม		รวมส่วนของผู้ ถือหุ้น
			จัดสรรแล้วสำรอง ตามกฎหมาย	ยังไม่ได้จัดสรร	
ยอดคงเหลือ ณ วันที่ 1 มกราคม 2557	250,000,000	167,200,000	62,500,000	112,654,210	592,354,210
กำไรสำหรับปี	-	-	-	46,798,271	46,798,271
กำไรขาดทุนเบ็ดเสร็จอื่นสำหรับปี	-	-	-	-	-
กำไรขาดทุนเบ็ดเสร็จอื่นสำหรับปี	-	-	-	46,798,271	46,798,271
เงินปันผลจ่าย (หมายเหตุ 26)	-	-	-	(71,246,295)	(71,246,295)
ยอดคงเหลือ ณ วันที่ 31 ธันวาคม 2557	250,000,000	167,200,000	62,500,000	88,206,186	567,906,186
ยอดคงเหลือ ณ วันที่ 1 มกราคม 2558	250,000,000	167,200,000	62,500,000	88,206,186	567,906,186
กำไรสำหรับปี	-	-	-	27,778,586	27,778,586
กำไรขาดทุนเบ็ดเสร็จอื่นสำหรับปี	-	-	-	(5,250,588)	(5,250,588)
กำไรขาดทุนเบ็ดเสร็จอื่นสำหรับปี	-	-	-	22,527,998	22,527,998
เงินปันผลจ่าย (หมายเหตุ 26)	-	-	-	(46,744,577)	(46,744,577)
ยอดคงเหลือ ณ วันที่ 31 ธันวาคม 2558	250,000,000	167,200,000	62,500,000	63,989,607	543,689,607

งบการเงินซึ่งแสดงเงินลงทุนตามวิธีส่วนได้เสีย

	ทุนเรือนหุ้นที่ออกและ ชำระเต็มมูลค่าแล้ว	ส่วนเกินมูลค่า หุ้นสามัญ	กำไรสะสม		รวมส่วนของผู้ ถือหุ้น
			จัดสรรแล้วสำรอง ตามกฎหมาย	ยังไม่ได้จัดสรร	
ยอดคงเหลือ ณ วันที่ 1 มกราคม 2557	250,000,000	167,200,000	62,500,000	121,219,503	600,919,503
กำไรสำหรับปี	-	-	-	47,409,469	47,409,469
กำไรขาดทุนเบ็ดเสร็จอื่นสำหรับปี	-	-	-	-	-
กำไรขาดทุนเบ็ดเสร็จอื่นสำหรับปี	-	-	-	47,409,469	47,409,469
เงินปันผลจ่าย (หมายเหตุ 26)	-	-	-	(71,246,295)	(71,246,295)
ยอดคงเหลือ ณ วันที่ 31 ธันวาคม 2557	250,000,000	167,200,000	62,500,000	97,382,677	577,082,677
ยอดคงเหลือ ณ วันที่ 1 มกราคม 2558	250,000,000	167,200,000	62,500,000	97,382,677	577,082,677
กำไรสำหรับปี	-	-	-	28,333,408	28,333,408
กำไรขาดทุนเบ็ดเสร็จอื่นสำหรับปี	-	-	-	(5,250,588)	(5,250,588)
กำไรขาดทุนเบ็ดเสร็จอื่นสำหรับปี	-	-	-	23,082,820	23,082,820
เงินปันผลจ่าย (หมายเหตุ 26)	-	-	-	(46,744,577)	(46,744,577)
ยอดคงเหลือ ณ วันที่ 31 ธันวาคม 2558	250,000,000	167,200,000	62,500,000	73,720,920	553,420,920



งบกระแสเงินสด: สำหรับปีสิ้นสุดวันที่ 31 ธันวาคม 2558, 2557 และ 2556

	2558		2557		2556	
	งบการเงินซึ่งแสดงเงินลงทุน ตามวิธีส่วนได้ส่วนเสีย	งบการเงินเฉพาะบริษัท	งบการเงินซึ่งแสดงเงินลงทุน ตามวิธีส่วนได้ส่วนเสีย	งบการเงินเฉพาะบริษัท	งบการเงินซึ่งแสดงเงินลงทุน ตามวิธีส่วนได้ส่วนเสีย	งบการเงินเฉพาะบริษัท
กระแสเงินสดจากกิจกรรมดำเนินงาน						
กำไรก่อนภาษี	28,775	28,220	54,063	53,452	84,152	82,916
รายการปรับกระทบยอดกำไรก่อนภาษีเป็นเงินสดรับ (จ่าย) จากกิจกรรมดำเนินงาน						
ค่าเสื่อมราคาและค่าตัดจำหน่าย	50,126	50,126	51,157	51,157	56,429	56,429
ส่วนแบ่ง (กำไร) ขาดทุนจากเงินลงทุนตามวิธีส่วนได้ เสีย	(1,379)	0	(1,361)	0	(1,736)	0
กำไรจากการจำหน่าย/ตัดจำหน่ายอุปกรณ์ ค่าตัดจำหน่าย	(748)	(748)	(510)	(510)	(268)	(268)
โอนกลับสำรองเพื่อหนี้สิน	0	0	0	0	0	0
ตัดจำหน่ายสินทรัพย์เลิกใช้งาน	0	0	0	0	0	0
กำไร(ขาดทุน)จากอัตราแลกเปลี่ยนที่ยังไม่เกิดขึ้นจริง	(1)	(1)	170	170	48	48
ขาดทุน(กำไร)จากการคืนทุนของบริษัทย่อย	0	0	0	0	0	0
ขาดทุนจากการด้อยค่าของเงินลงทุนในบริษัทย่อย	0	0	0	0	0	0
สำรองเงินทุนเลี้ยงชีพและเงินบำเหน็จพนักงาน	0	0	0	0	0	0
(กำไร)ขาดทุนสุทธิที่เป็นของผู้ถือหุ้นส่วนน้อย	0	0	0	0	0	0
รายการปรับลดสินค้าคงเหลือให้เป็นมูลค่าสุทธิที่จะ ได้รับ (โอนกลับ)	(496)	(496)	869	869	435	435
ขาดทุนจากการด้อยค่าของอุปกรณ์	0	0	0	0	0	0
ตัดจำหน่ายภาษีเงินได้นิติบุคคลถูกหัก ณ. ที่จ่าย	0	0	0	0	0	0
เงินปันผลรับจากบริษัทย่อย	0	0	0	0	0	0
เงินปันผลรับจากเงินลงทุนระยะยาวอื่น	(25,997)	(26,822)	(26,996)	(27,746)	(29,196)	(29,696)
สำรองผลประโยชน์ระยะยาวของพนักงาน	7,212	7,212	5,286	5,286	10,270	10,270



งบกระแสเงินสด (ต่อ): สำหรับปีสิ้นสุดวันที่ 31 ธันวาคม 2558, 2557 และ 2556

	2558		2557		2556	
	งบการเงินซึ่งแสดงเงินลงทุน โดยวิธีส่วนได้ส่วนเสีย	งบการเงินเฉพาะบริษัท	งบการเงินซึ่งแสดงเงินลงทุน โดยวิธีส่วนได้ส่วนเสีย	งบการเงินเฉพาะบริษัท	งบการเงินซึ่งแสดงเงินลงทุน โดยวิธีส่วนได้ส่วนเสีย	งบการเงินเฉพาะบริษัท
ค่าเพื่อหนี้สงสัยจะสูญ	0	0	0	0	0	0
ดอกเบี้ยรับ	(2,887)	(2,887)	(3,428)	(3,428)	(4,634)	(4,634)
ดอกเบี้ยจ่าย	0	0	0	0	3	3
กำไรจากการดำเนินงานก่อนการเปลี่ยนแปลงใน สินทรัพย์และหนี้สินดำเนินงาน	54,604	54,604	79,250	79,250	115,502	115,502
สินทรัพย์ดำเนินงาน (เพิ่มขึ้น) ลดลง						
ลูกหนี้การค้าและลูกหนี้อื่น	18,907	18,907	8,749	8,749	41,215	41,215
สินค้าคงเหลือ	21,374	21,374	(5,466)	(5,466)	15,107	15,107
สินทรัพย์หมุนเวียนอื่น	1,384	1,384	8,904	8,904	(6,634)	(6,634)
หนี้สินดำเนินงานเพิ่มขึ้น (ลดลง)						
เจ้าหนี้การค้าและเจ้าหนี้อื่น	(11,513)	(11,513)	(7,260)	(7,260)	(29,340)	(29,340)
ค่าใช้จ่ายค้างจ่าย	0	0	0	0	0	0
หนี้สินหมุนเวียนอื่น	(1,956)	(1,956)	1,896	1,896	(3,228)	(3,228)
หนี้สินไม่หมุนเวียนอื่น	(9,033)	(9,033)	(4,022)	(4,022)	(5,602)	(5,602)
เงินสดจากกิจกรรมดำเนินงาน	73,766	73,766	82,051	82,051	127,021	127,021
รับดอกเบี้ย	2,856	2,856	4,750	4,750	2,548	2,548
จ่ายดอกเบี้ย	0	0	0	0	(3)	(3)
จ่ายภาษีเงินได้หัก ณ.ที่จ่าย	(24,146)	(24,146)	(22,886)	(22,886)	(30,371)	(30,371)
รับคืนภาษีเงินได้หัก ณ.ที่จ่าย	16,933	16,933	15,077	15,077	15,077	15,077
เงินสดสุทธิจากกิจกรรมดำเนินงาน	69,409	69,409	78,992	78,992	114,272	114,272



งบกระแสเงินสด (ต่อ): สำหรับปีสิ้นสุดวันที่ 31 ธันวาคม 2558, 2557 และ 2556

	2558		2557		2556	
	งบการเงินซึ่งแสดงเงินลงทุน โดยวิธีส่วนได้ส่วนเสีย	งบการเงินเฉพาะบริษัท	งบการเงินซึ่งแสดงเงินลงทุน โดยวิธีส่วนได้ส่วนเสีย	งบการเงินเฉพาะบริษัท	งบการเงินซึ่งแสดงเงินลงทุน โดยวิธีส่วนได้ส่วนเสีย	งบการเงินเฉพาะบริษัท
กระแสเงินสดจากกิจกรรมลงทุน						
ซื้ออาคารและอุปกรณ์	(30,039)	(30,039)	(40,104)	(40,104)	(47,497)	(47,497)
จ่ายชำระหนี้เจ้าหนี้ค่าซื้ออุปกรณ์	(1,855)	(1,855)	(2,339)	(2,339)	(3,674)	(3,674)
เงินสดรับจากการจำหน่ายอุปกรณ์	754	754	2,810	2,810	637	637
สินทรัพย์ไม่มีตัวตน(เพิ่มขึ้น)ลดลง	(479)	(479)	(498)	(498)	(2,312)	(2,312)
เงินลงทุนชั่วคราวเพิ่มขึ้น	(35,000)	(35,000)	10,000	10,000	(105,000)	(105,000)
เงินลงทุนที่มีภาระค่าประกันเพิ่มขึ้น	0	0	2,985	2,985	(2,985)	(2,985)
รับคืนเงินลงทุนในบริษัทย่อย						
เงินปันผลรับจากเงินลงทุนระยะยาวอื่น	26,822	26,822	27,746	27,746	29,696	29,696
เงินลงทุนระยะยาวอื่นเพิ่มขึ้น						
รับเงินคืนทุนจากบริษัทย่อย	0	0	0	0	0	0
เงินสดสุทธิจากกิจกรรมลงทุน	(39,797)	(39,797)	600	600	(131,134)	(131,134)
กระแสเงินสดจากกิจกรรมจัดหาเงิน						
จ่ายเงินปันผล	(46,745)	(46,745)	(71,246)	(71,246)	(54,997)	(54,997)
จ่ายคืนทุนให้แก่ผู้มีส่วนได้เสียที่ไม่มีอำนาจควบคุมของ	0	0	0	0	0	0
เงินสดสุทธิจากกิจกรรมจัดหาเงิน	(46,745)	(46,745)	(71,246)	(71,246)	(54,997)	(54,997)
เงินสดและรายการเทียบเท่าเงินสดเพิ่มขึ้น (ลดลง) สุทธิ	(17,133)	(17,133)	8,346	8,346	(71,859)	(71,859)
เงินสดและรายการเทียบเท่าเงินสด ณ วันต้นปี	122,287	122,287	113,941	113,941	222,048	222,048
เงินสดและรายการเทียบเท่าเงินสด ณ วันสิ้นปี	105,154	105,154	122,287	122,287	150,189	150,189



ข้อมูลกระแสเงินสดเปิดเผยเพิ่มเติม

รายการที่ไม่ใช่เงินสด

รายการซื้ออุปกรณ์ที่ยังไม่ได้จ่ายชำระ	988	988	1,855	1,855	2,340	2,340
---------------------------------------	-----	-----	-------	-------	-------	-------

13.3 ตารางสรุปอัตราส่วนทางการเงิน

อัตราส่วนทางการเงิน		2558	2557	2556
อัตราส่วนสภาพคล่อง (LIQUIDITY RATIO)				
อัตราส่วนสภาพคล่อง	เท่า	3.46	3.24	3.22
อัตราส่วนสภาพคล่องหมุนเร็ว	เท่า	3.09	2.73	2.69
อัตราส่วนสภาพคล่องกระแสเงินสด	เท่า	1	1.02	0.91
อัตราส่วนหมุนเวียนลูกหนี้การค้า	เท่า	7.52	6.52	6.56
ระยะเวลาเก็บหนี้เฉลี่ย	(วัน)	49	56	56
อัตราส่วนหมุนเวียนสินค้าคงเหลือ	(เท่า)	15.89	13.21	12.79
ระยะเวลาขายสินค้าเฉลี่ย	(วัน)	23	28	29
อัตราส่วนหมุนเวียนเจ้าหนี้	(เท่า)	6.25	5.54	5.67
ระยะเวลารับหนี้	(วัน)	58	66	64
CASH CYCLE	(วัน)	14	18	20
อัตราส่วนแสดงความสามารถในการหากำไร (PROFITABILITY RATIO)				
อัตรากำไรขั้นต้น	(%)	7.82	10.37	13.04
อัตรากำไรสุทธิ	(%)	3.56	5.94	7.59
อัตราผลตอบแทนผู้ถือหุ้น	(%)	5.01	8.05	12.04
อัตราส่วนแสดงประสิทธิภาพในการดำเนินงาน (EFFICIENCY RATIO)				
อัตราผลตอบแทนจากสินทรัพย์	(%)	3.95	6.33	9.33
อัตราผลตอบแทนจากสินทรัพย์ถาวร	(%)	30.95	36.84	47.23
อัตราการหมุนของสินทรัพย์	(เท่า)	1.11	1.07	1.23
อัตราส่วนวิเคราะห์นโยบายทางการเงิน (FINANCIAL POLICY RATIO)				
อัตราส่วนหนี้สินต่อส่วนของผู้ถือหุ้น	(เท่า)	0.27	0.27	0.27
อัตราส่วนความสามารถชำระดอกเบี้ย	(เท่า)	N/A	N/A	N/A
อัตราส่วนความสามารถชำระภาระผูกพัน	(เท่า)	1.48	1.11	1.25
อัตราการจ่ายเงินปันผล	(%)	99.90	99.90	98.73
ข้อมูลต่อหุ้นและอัตรากำไรต่อหน่วยของทุกประเภทธุรกิจ		2558	2557	2556
ข้อมูลต่อหุ้น				
มูลค่าตามบัญชีต่อหุ้น	(บาท)	21.75	22.72	23.69
กำไรสุทธิต่อหุ้น	(บาท)	1.11	1.87	2.89
เงินปันผลต่อหุ้น	(บาท)	1.11	1.87	2.85
อัตรากำไรต่อหน่วย				
สินทรัพย์รวม	(%)	(3.50)	(3.85)	(6.01)
หนี้สินรวม	(%)	(6.90)	(2.82)	(15.24)
รายได้จากการขายหรือบริการ	(%)	0.64	(18.27)	(11.46)
ค่าใช้จ่ายดำเนินงาน	(%)	(1.56)	(14.60)	1.42
กำไรสุทธิ	(%)	(40.64)	(34.31)	(16.88)

14. การวิเคราะห์และคำอธิบายของฝ่ายจัดการ

14.1 คำอธิบายและการวิเคราะห์ฐานะการเงินและผลการดำเนินงานของฝ่ายจัดการ

การวิเคราะห์การดำเนินการที่ผ่านมา

สถานะเศรษฐกิจในปี 2558 สถานการณ์ของอุตสาหกรรมการผลิตรถยนต์ รถจักรยานยนต์ซึ่งเป็นกลุ่มธุรกิจหลักของบริษัทฯ มียอดขายการผลิตและขายไม่ได้ตามเป้าที่วางไว้ อันเนื่องมาจากผลกระทบจากภาวะเศรษฐกิจถดถอยของตลาดโลก เช่น สหรัฐอเมริกา ยุโรป จีน ที่ยังคงมีปัญหาต่อเนื่อง ในขณะเดียวกันตลาดภายในประเทศเอง ก็ยังคงซบเซาจากภาวะเศรษฐกิจที่ยังไม่ฟื้นจากการส่งออกที่มีปัญหา อีกปัจจัยที่ทำให้ภาวะเศรษฐกิจชะลอตัวคือ ภาวะภัยแล้งที่ส่งผลกระทบต่อผลผลิตด้านการเกษตร และรวมถึงราคาพืชผลทางการเกษตรที่ตกต่ำ ทำให้กำลังซื้อหลักของตลาดภายในประเทศลดลง การบริโภคชะลอตัว ยอดขายของบริษัทฯ ในปี 2558 เพิ่มขึ้นเล็กน้อย ประมาณ 5 ล้านบาทเมื่อเทียบกับปีก่อน โดยแยกตามกลุ่มผลิตภัณฑ์ดังนี้

1. กลุ่มรถยนต์	มีรายได้เพิ่มขึ้น	2.00%
2. กลุ่มรถจักรยานยนต์	มีรายได้ลดลง	5.00%
3. กลุ่มเครื่องใช้ไฟฟ้า	มีรายได้ลดลง	65.00%
4. กลุ่มอื่นๆ	มีรายได้ลดลง	11.00%
5. แม่พิมพ์	มีรายได้เพิ่มขึ้น	94.00%

สัดส่วนรายได้ตามกลุ่มผลิตภัณฑ์ (%)

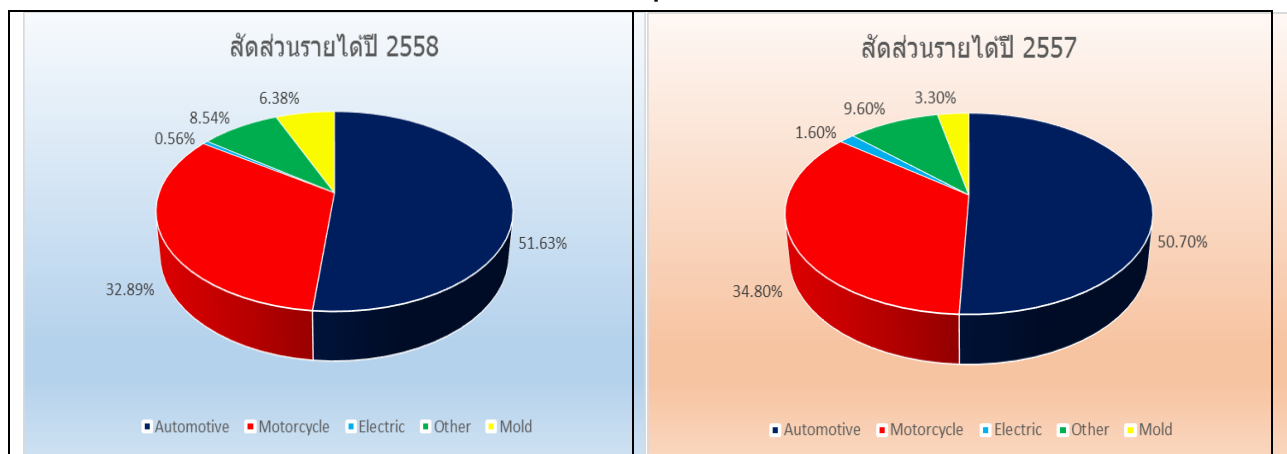

14.2 ผลการดำเนินงาน และความสามารถในการทำกำไร

บริษัทฯ มีความสามารถในการทำกำไรในปี 2558 ลดลงจากปี 2557 สาเหตุจากยอดขายได้จากการรับจ้างฉีดขึ้นงานพลาสติก ลดลงประมาณ 21 ล้านบาท เนื่องจากความต้องการสินค้าในตลาดลดลง ทำให้การแข่งขันในตลาดมีการแข่งขันมากขึ้น ประกอบกับลูกค้าบางราย ได้ลงทุนในเครื่องฉีดใหม่และนำชิ้นงานบางส่วนกลับไปฉีดเอง จึงมียอดขายลดลง

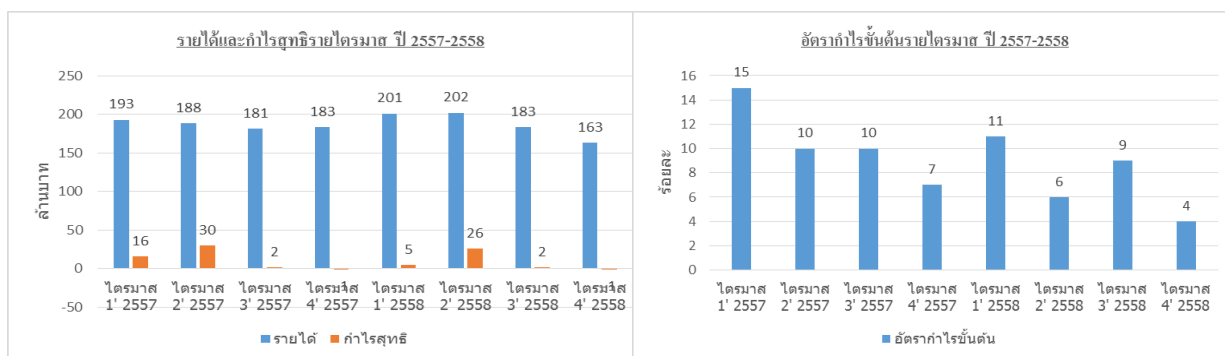

บริษัทฯ มีความสามารถในการทำกำไรในปี 2558 ลดลงจากปี 2557 ดังนี้ กำไรต่อหุ้นลดลงจาก 1.87 บาท เป็น 1.11 บาท อัตรากำไรจากการดำเนินงาน ลดลงจาก 6.77 % เป็น 3.56 % เมื่อพิจารณาถึงอัตรากำไรขั้นต้น ปี 2558 ลดลงจากปี 2557 คือ 10.37% เป็น 7.82 % ในด้านอัตรากำไรสุทธิลดลงจากปีก่อนในปี 2558 เท่ากับ 3.56 % ส่วนของปี 2557 เท่ากับ 5.94% ตามลำดับ ทั้งนี้ ในปี 2558 บริษัทฯ มีกำไรสุทธิลดลงจากปี 2557 ประมาณ 40.64 % เป็นผลจาก

1. ยอดขายชิ้นงานพลาสติก ของบริษัทฯ ในปี 2558 ลดลงประมาณ 21 ล้านบาท เมื่อเทียบกับปีก่อน เนื่องจากสาเหตุดังต่อไปนี้

- ในกลุ่มชิ้นส่วนยานยนต์ ยอดขายลดลงประมาณ 5 ล้านบาท เมื่อเทียบกับปีก่อน โดยมีรายละเอียดดังนี้
 - ชิ้นส่วนรถยนต์มียอดขายเพิ่มขึ้นประมาณ 8 ล้านบาท จากยอดขายในประเทศที่เพิ่มขึ้นประมาณ 3 ล้านบาท ตามแนวโน้มของยอดขายและผลิตรถยนต์ในอุตสาหกรรมยานยนต์ที่เพิ่มขึ้น สาเหตุจากการประกาศปรับอัตราภาษีสรรพสามิตสำหรับรถยนต์ใหม่ในปี 2559 ทำให้ยอดขายและผลิตรถยนต์ในช่วงปลายปีปรับตัวเพิ่มสูงขึ้น นอกจากนี้ยอดขายต่างประเทศมีการปรับตัวเพิ่มขึ้นประมาณ 5 ล้านบาท โดยลูกค้ารายหลักคือ กลุ่มบริษัทรถยนต์ สาเหตุที่ยอดขายเพิ่มสูงขึ้นเนื่องมาจากช่วงไตรมาส 3 ปีปัจจุบัน กลุ่มบริษัทรถยนต์ เร่งการผลิตให้เสร็จเรียบร้อยก่อนจะย้ายฐานการผลิตไปยังประเทศอินเดีย และในช่วงธันวาคม บริษัทฯ ยังได้รับงานมาจากประเทศอินเดียเข้ามาอีกจำนวนหนึ่งโดยชิ้นงานที่ติดนั้นยังเป็นชิ้นงานตัวเดิมอยู่
 - ชิ้นส่วนจักรยานยนต์มียอดขายลดลงประมาณ 13 ล้านบาท ถึงแม้ว่ายอดขายและผลิตรถจักรยานยนต์ในอุตสาหกรรมยานยนต์จะใกล้เคียงกันกับปีก่อน แต่เนื่องจากในช่วงปีที่ผ่านมา พม่าซึ่งเป็นตลาดส่งออกหลักของบริษัท รถจักรยานยนต์ ที่เป็นลูกค้ารายหลักของบริษัทประสบปัญหาอุทกภัย จึงทำให้ยอดการสั่งจากตลาดดังกล่าวลดลงไปอย่างมาก

- กลุ่มเครื่องใช้ไฟฟ้า : ยอดขายลดลงประมาณ 8 ล้านบาท โดยแนวโน้มยอดขายในกลุ่มนี้ลดลงมาโดยตลอด เนื่องมาจากการแข่งขันด้านราคาที่ยกขึ้นสูง ประกอบกับการที่ลูกค้าบางรายนำแม่พิมพ์กลับไปผลิตเองเพื่อลดต้นทุนในการผลิต
 - กลุ่มชิ้นส่วนกระดิกน้ำ : ยอดขายลดลงประมาณ 8 ล้านบาท เมื่อเทียบกับปีก่อน ซึ่งเป็นการลดลงทั้งในส่วนของการผลิตชิ้นส่วนกระดิกน้ำซึ่งเกิดจากการแข่งขันทางด้านราคา และในส่วนของการผลิตแม่พิมพ์ที่มีจำนวนผลิตแม่พิมพ์ลดลงจากปีก่อน
2. ยอดขายแม่พิมพ์ ในปีปัจจุบันเพิ่มขึ้นจากปีก่อนประมาณ 25 ล้านบาท ซึ่งยอดขายที่เพิ่มขึ้นส่วนใหญ่ในไตรมาสปัจจุบันมาจากกลุ่มบริษัทรถยนต์ จำนวน 33 ล้านบาท ที่มีการเปิดตัวรุ่นใหม่ๆ ทำให้ต้องใช้แม่พิมพ์แบบใหม่เพื่อใช้ในการฉีดขึ้นส่วนรถยนต์สำหรับรุ่นใหม่ อย่างไรก็ตามยอดขายแม่พิมพ์ให้กับลูกค้ารายอื่นปรับตัวลดลงประมาณ 8 ล้านบาท
 3. เงินปันผลรับ บริษัทฯ ได้รับเงินปันผลจำนวน 26 ล้านบาท เป็นเงินปันผลที่ได้รับจากการลงทุนในบริษัท ยูนิเวนนิฟโก้ จำกัด ซึ่งลดลงจากปีก่อนเล็กน้อย
 4. อัตรากำไรขั้นต้นลดลงจากปีก่อน เนื่องจากในปีปัจจุบันบริษัทฯ มีสัดส่วนของยอดขายแม่พิมพ์ที่ยกขึ้นสูง ซึ่งโดยปกติแล้วอัตรากำไรขั้นต้นจากการขายแม่พิมพ์จะต่ำกว่าชิ้นงานพลาสติกจึงส่งผลให้อัตรากำไรขั้นต้นโดยรวมลดลง นอกจากนี้ ยอดขายที่ลดลงส่งผลให้มีการผลิตลดลงตามไปด้วยต้นทุนคงที่ต่อหน่วยจึงสูงขึ้น
 5. รายได้อื่น ในปีปัจจุบัน ลดลงประมาณ 7 ล้านบาท เมื่อเทียบกับปีก่อน เนื่องจากในปีก่อนบริษัทฯ ได้รับเงินค่าชดเชยแม่พิมพ์จากบริษัทรถยนต์ ที่สั่งผลิตชิ้นงานไม่ครบตามจำนวนที่ตกลงกันในสัญญา
 6. ค่าใช้จ่ายในการขายและบริการ ในปีปัจจุบันลดลง 1 ล้านบาท จากปีก่อน โดยสาเหตุหลักมาจากค่าใช้จ่ายในการขายที่ลดลงตามแนวโน้มของยอดขาย

บริษัทมีแนวทางในการที่จะพยายามรักษารฐานลูกค้าที่อยู่เดิม โดยการมุ่งเน้น เรื่องการปรับปรุงคุณภาพของชิ้นงาน การส่งมอบที่ตรงเวลา และพยายาม ที่จะหาขยายเพิ่ม โดยการเข้าไปมีส่วนร่วมในการพัฒนาผลิตภัณฑ์กับลูกค้า เพื่อสร้างความมั่นใจให้กับลูกค้าในการดำเนินธุรกิจกับบริษัท

อัตราผลตอบแทนต่อการใช้สินทรัพย์ (ROA) ลดลงจาก 6.33 % เป็น 3.95 % และอัตราผลตอบแทนต่อส่วนของผู้ถือหุ้น (ROE) ลดลงจาก 8.05% เป็น 5.01% ในขณะเดียวกันอัตรการหมุนเวียนของสินทรัพย์รวมเพิ่มจาก 1.07 เท่า เป็น 1.11 เท่า อัตราผลตอบแทนจากสินทรัพย์ถาวรสุทธิลดลงจาก 36.84% เป็น 30.95% ตามลำดับ

เมื่อพิจารณาถึงเหตุผลที่ทำให้อัตรการหมุนของสินทรัพย์รวมในปี 2558 เป็น 1.11 เท่า พบว่าประสิทธิภาพในการจัดการสินทรัพย์ส่วนใหญ่ของกิจการยังสามารถใช้ประโยชน์เพียงพอต่อความต้องการของ

ลูกค้า อัตราส่วนสภาพคล่องหมุนเร็วเพิ่มขึ้นจากปีก่อน 3.24 เท่า เป็น 3.46 เท่า อัตราส่วนหมุนเวียนสินค้าคงเหลือเพิ่มขึ้นจาก 13.21 รอบ เป็น 15.89 รอบ อันเนื่องมาจากยอดสินค้าคงเหลือสิ้นปี 2558 ลดลง ระยะเวลาการเก็บหนี้เฉลี่ยลดลงจากเดิมคือ 56 วัน เป็น 49 วัน ตามลำดับ ลูกหนี้ส่วนใหญ่เป็นลูกหนี้ที่ยังไม่ครบกำหนดชำระและไม่มีปัญหาในการเรียกเก็บหนี้ เนื่องจากเป็นลูกหนี้รายใหญ่ คือ บริษัทที่ผลิตรถยนต์ที่มีชื่อเสียงในประเทศไทย บริษัทฯ จึงพิจารณาไม่ตั้งสำรองค่าเผื่อหนี้สงสัยจะสูญ ส่วนระยะเวลาขายสินค้าเฉลี่ยเท่ากับ 23 วัน

ส่วนในด้านต้นทุน และค่าใช้จ่ายในการขายและบริหารในปี 2558 เพิ่มขึ้นเมื่อเปรียบเทียบกับปี 2557 จำนวน 22 ล้านบาท โดยสาเหตุหลักเป็นการเพิ่มขึ้นของต้นทุนวัตถุดิบและบำรุงรักษาเครื่องจักร เพื่อปรับปรุงประสิทธิภาพการผลิต

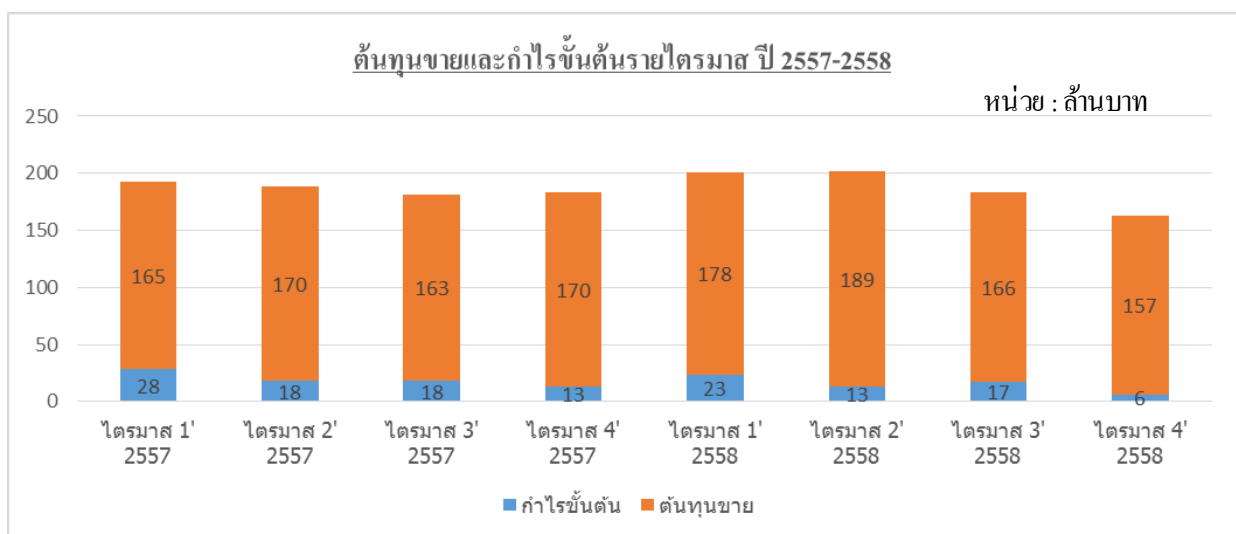

การวิเคราะห์ความเสี่ยง : ในส่วนที่เป็นการวิเคราะห์ความเสี่ยงระยะสั้น หรือการวิเคราะห์สภาพคล่องของบริษัทฯ ในการชำระหนี้ระยะสั้น พบว่าบริษัทฯ มีสภาพคล่องอยู่ในเกณฑ์ที่ดี ไม่มีการเปลี่ยนแปลงอย่างมีสาระสำคัญ ในปี 2558 บริษัทฯ มีสภาพคล่องเพิ่มขึ้นเล็กน้อยจากปี 2557 คือ อัตราหมุนเวียนเท่ากับ 3.46 เท่า และ 3.24 เท่า ส่วนอัตราหมุนเร็วเท่ากับ 3.09 เท่า และ 2.73 เท่า ตามลำดับ

ความสามารถในการชำระหนี้ : พิจารณาจากภาพโดยรวมแล้วบริษัทฯ ยังมีศักยภาพในการชำระหนี้ได้ โดยไม่มีผลกระทบทางด้านความเสี่ยงใดๆ เมื่อพิจารณากระแสเงินสดจากการดำเนินงานจะเห็นว่าในปี 2558 บริษัทฯ มีกระแสเงินสดจากการดำเนินงาน 69 ล้านบาท ซึ่งเป็นข้อสนับสนุนให้เห็นว่าบริษัทฯ มีสภาพคล่องเพียงพอที่จะสามารถในการชำระหนี้ได้

14.3 ความสามารถในการบริหารสินทรัพย์

ฐานะการเงิน

ณ วันที่ 31 ธันวาคม 2558 บริษัทฯ มีฐานะการเงินซึ่งวิเคราะห์จากการเปรียบเทียบ การเปลี่ยนแปลงของสินทรัพย์ หนี้สิน และส่วนของผู้ถือหุ้นดังนี้

รายการ	สำหรับปีสิ้นสุดวันที่ 31 ธันวาคม (หน่วย : ล้านบาท)			
	ปี		เพิ่ม / (ลด)	
	2558	2557	จำนวน	%
รวมสินทรัพย์	700.52	735.09	(34.57)	(4.71)
รวมหนี้สิน	147.10	158.01	(10.91)	(6.91)
รวมส่วนของผู้ถือหุ้น	553.42	577.08	(23.66)	(4.10)

สินทรัพย์

ณ วันที่ 31 ธันวาคม 2558 บริษัทฯ มีสินทรัพย์จำนวน 700.52 ล้านบาท ลดลงจากปี 2557 จำนวน 34.57 ล้านบาท คิดเป็นร้อยละ 4.71 โดยมีรายละเอียดสำคัญดังนี้

- เงินสดและรายการเทียบเท่าเงินสด

เป็นเงินสดและเงินฝากธนาคารและเงินลงทุนระยะสั้นที่มีสภาพคล่องสูง ซึ่งถึงกำหนดจ่ายคืนภายในระยะเวลาไม่เกิน 3 เดือนนับจากวันที่ได้มา และไม่มีข้อจำกัดในการเบิกใช้

กระแสดเงินสด	สำหรับปีสิ้นสุดวันที่ 31 ธันวาคม (หน่วย : ล้านบาท)	
	2558	2557
เงินสดคงเหลือยกมาต้นปี	122	114
กระแสดเงินสดจากกิจกรรมดำเนินงาน		
กำไรจากการดำเนินงานก่อนการเปลี่ยนแปลงในสินทรัพย์ และหนี้สินดำเนินงาน	54	80
การเปลี่ยนแปลงในสินทรัพย์และหนี้สินดำเนินงาน	20	2
เงินสดจากกิจกรรมดำเนินงาน	74	82
รับดอกเบี้ย	2	4
จ่ายภาษีเงินได้หัก ณ ที่จ่าย	(24)	(23)
รับคืนภาษีเงินได้หัก ณ ที่จ่าย	17	15
เงินสดสุทธิจากกิจกรรมดำเนินงาน	69	78
เงินสดสุทธิใช้ในกิจกรรมลงทุน	(40)	(1)
เงินสดสุทธิใช้ในกิจกรรมจัดหาเงิน	(46)	(71)
เงินสดและรายการเทียบเท่าเงินสดลดลงสุทธิ	(17)	(8)
เงินสดคงเหลือปลายปี	105	122

- ในปี 2558 บริษัทฯ มีกระแสเงินสดรับจากกิจกรรมดำเนินงานจำนวน 69 ล้านบาท ซึ่งลดลงจากปีก่อนประมาณ 9 ล้านบาท สาเหตุเนื่องมาจากกำไรจากการดำเนินงานที่ลดลงจากยอดขายและอัตรากำไรขั้นต้นที่ลดลง
- บริษัทฯ มีกระแสเงินสดสุทธิใช้ไปในกิจกรรมลงทุนจำนวนรวมทั้งสิ้น 40 ล้านบาท โดยบริษัทฯ นำเงินไปลงทุนในเงินฝากประจำ 7 และ 12 เดือน เพิ่มขึ้นจำนวน 35 ล้านบาท ซื้ออุปกรณ์ และชำระหนี้เจ้าหนี้ค่าซื้ออุปกรณ์ 32 ล้านบาท ขณะที่ในระหว่างปีบริษัทรับเงินปันผลจากเงินลงทุนระยะยาวอื่นและเงินลงทุนในบริษัทรวมเป็นจำนวน 27 ล้านบาท
- กระแสเงินสดใช้ไปในกิจกรรมจัดหาเงินจำนวน 47 ล้านบาท คือการจ่ายเงินปันผลประจำปีของบริษัทฯ

- เงินลงทุนชั่วคราว

ณ วันที่ 31 ธันวาคม 2558 เงินลงทุนนี้คือเงินฝากประจำอายุ 7 เดือน และ 12 เดือนจำนวน 80 ล้านบาท และ 50 ล้านบาท ตามลำดับ และมีอัตราดอกเบี้ยร้อยละ 1.625 – 1.90 ต่อปี (2557 : เงินฝากประจำอายุ 6 เดือน และมีอัตราดอกเบี้ยร้อยละ 2.60 – 3.00 ต่อปี)

- ลูกหนี้การค้าและลูกหนี้อื่น

ณ 31 ธันวาคม 2558 ลูกหนี้การค้าและลูกหนี้อื่นแสดงมูลค่าตามจำนวนมูลค่าสุทธิที่จะได้รับเป็นจำนวนเงิน 90 ล้านบาท ลดลงจากปี 2557 เป็นจำนวนเงิน 19 ล้านบาท สาเหตุที่ทำให้ลูกหนี้ลดลงเนื่องจากยอดขายลดลง พบว่าอายุหนี้ส่วนใหญ่ยังไม่ถึงกำหนดชำระ และไม่มีปัญหาในการรับชำระหนี้ บริษัทฯ จึงพิจารณาไม่ตั้งสำรองค่าเผื่อหนี้สงสัยจะสูญ

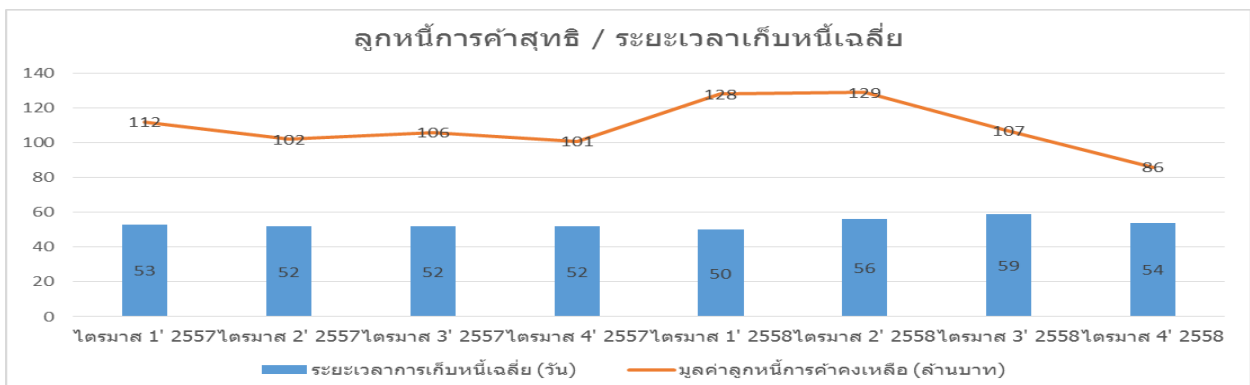

- สินค้าคงเหลือ

จำนวนวันในการถือครองสินค้า รายงานสินค้าคงเหลือที่เคลื่อนไหวช้า และความสามารถในการทำกำไรจากสินค้าที่จะขายในอนาคต พบว่าบริษัทฯ บันทึกค่าเผื่อการลดลงของมูลค่าสินค้าคงเหลือไว้ในจำนวนที่เพียงพอแล้วในสภาพการณ์ปัจจุบัน ทั้งนี้บริษัทฯ มีแนวทางในการบริหารจัดการสินค้าเสื่อมสภาพที่คงค้างนาน โดยหากมีสินค้าที่มีการเคลื่อนไหวช้า บริษัทฯ จะระบายสินค้าดังกล่าวออกไปตามข้อตกลงกับลูกค้าที่มีการรับซื้อสินค้าคืน โดยคำนึงถึงอายุของสินค้าคงเหลือและสถานะเศรษฐกิจที่เป็นอยู่ในขณะนั้น ในระหว่างปีปัจจุบัน บริษัทฯ บันทึกการปรับลดราคาทุนของสินค้าคงเหลือให้เป็นมูลค่าสุทธิที่จะได้รับ เป็นจำนวน 1.8 ล้านบาท (2557: 2.2 ล้านบาท) โดยแสดงเป็นส่วนหนึ่งของต้นทุนขาย และมีการกลับรายการปรับลดมูลค่าสินค้าคงเหลือเป็นจำนวน 2.3 ล้านบาท (2557: 1.3 ล้านบาท) โดยนำไปหักจากมูลค่าของสินค้าคงเหลือที่รับรู้เป็นค่าใช้จ่ายในระหว่างปี

มูลค่าสินค้าคงเหลือ ณ วันที่ 31 ธันวาคม 2558 และ 2557 สรุปได้ดังนี้

(หน่วย : 1,000 บาท)

	ราคาทุน		รายการปรับลดราคาทุนให้เป็นมูลค่าสุทธิที่จะได้รับ		สินค้าคงเหลือ - สุทธิ	
	2558	2557	2558	2557	2558	2557
สินค้าสำเร็จรูป	12,432	12,767	(938)	(998)	11,494	11,769
งานระหว่างผลิต	10,799	27,591	(320)	(187)	10,479	27,404
วัตถุดิบ	8,258	11,909	(1,019)	(1,645)	7,239	10,264
อะไหล่และวัสดุโรงงาน	9,083	9,679	(387)	(330)	8,696	9,349
รวม	40,572	61,946	(2,664)	(3,160)	37,908	58,786

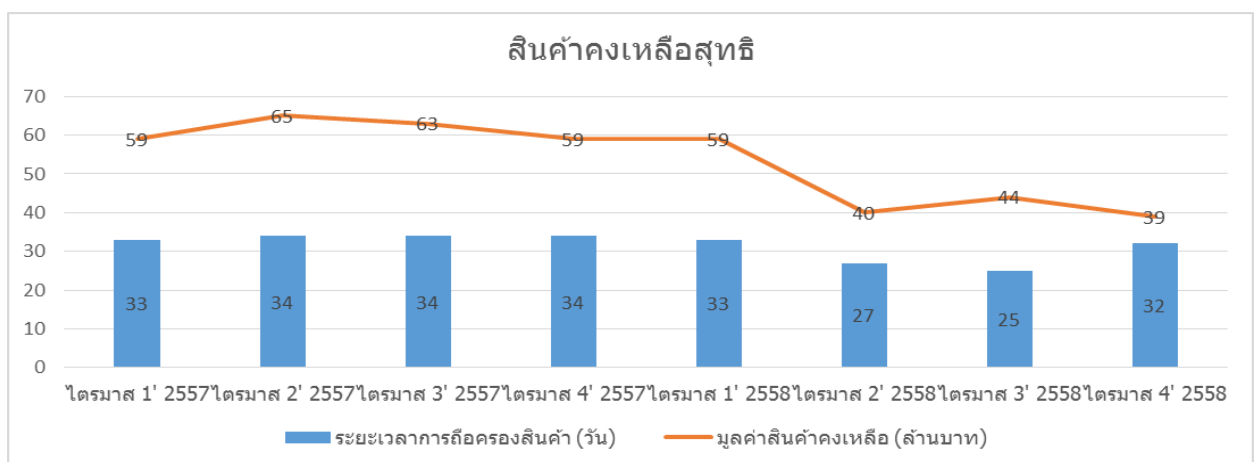

- อสังหาริมทรัพย์เพื่อการลงทุน

ณ วันที่ 31 ธันวาคม 2558 จำนวน 3.7 ล้านบาท คือที่ดินที่บางชัน ซึ่งบริษัทฯ ได้ให้บริษัทที่เกี่ยวข้องกันเช่า เพื่อใช้ในการดำเนินงาน ที่ดินดังกล่าวมีมูลค่ายุติธรรมประมาณ 76.9 ล้านบาท โดยมูลค่ายุติธรรมของที่ดินดังกล่าวประเมินโดยผู้ประเมินราคาอิสระในวันที่ 10 กุมภาพันธ์ 2559

- ที่ดิน อาคาร อุปกรณ์ และสินทรัพย์ไม่มีตัวตน

ในปี 2558 มีจำนวน 241.44 ล้านบาท และปี 2557 มีจำนวน 260.07 ลดลงเป็นจำนวน 18 ล้านบาท คิดเป็นร้อยละ 7.16 ส่วนใหญ่เกิดจากการตัดค่าเสื่อมราคาของสินทรัพย์ตามหลักเกณฑ์ ทั้งนี้บริษัทฯ ตัดรายการที่ดิน อาคาร และอุปกรณ์ ออกจากบัญชี เมื่อจำนวนสินทรัพย์หรือคาดว่าจะไม่ได้รับประโยชน์เชิงเศรษฐกิจในอนาคตจากการใช้หรือจำหน่ายสินทรัพย์ รายการผลกำไรหรือขาดทุนจากการจำหน่ายสินทรัพย์ จะรับรู้ในส่วนของการกำไรหรือขาดทุนเมื่อบริษัทฯ ตัดรายการสินทรัพย์นั้นออกจากบัญชี ส่วนสินทรัพย์ไม่มีตัวตนของบริษัทฯ เป็นซอฟต์แวร์คอมพิวเตอร์ซึ่งมีอายุการให้ประโยชน์มากกว่า 1 ปี บริษัทฯ ได้ประเมินการด้อยค่าของสินทรัพย์ดังกล่าวทุกสิ้นปีเป็นอย่างน้อย โดยในปี 2558 บริษัทฯ มีอัตราส่วนผลตอบแทนจากสินทรัพย์ถาวรลดลงจากปี 2557 จาก 36.84% เป็น 30.95%

(หน่วย : 1,000 บาท)

รายการ	สำหรับปีสิ้นสุดวันที่ 31 ธันวาคม			
	ปี		เพิ่ม / (ลด)	
	2558	2557	จำนวน	%
ที่ดิน	76,474	76,474	-	-
อาคารและสิ่งปลูกสร้าง	69,475	78,702	(9,227)	(11.73)
เครื่องจักรและอุปกรณ์	90,677	89,058	1,619	1.82
เครื่องตกแต่ง ติดตั้ง และเครื่องใช้สำนักงาน	1,137	1,233	(96)	(7.79)
สินทรัพย์ไม่มีตัวตน	646	1,265	(619)	(48.94)
รถยนต์	937	1,615	(678)	(41.99)
ระหว่างติดตั้งและก่อสร้าง	2,096	11,720	(9,624)	(82.12)
รวม	241,442	260,067	(18,625)	(7.17)

สำหรับเครื่องจักรและอุปกรณ์ เพิ่มขึ้น 1.6 ล้านบาท เป็นการซื้อเครื่องจักร ส่วนทรัพย์สินอื่นๆ ลดลงจากการตัดค่าเสื่อมราคาตามหลักเกณฑ์ และ โอนทรัพย์สินระหว่างติดตั้ง ในส่วนที่มีการดำเนินการแล้วเสร็จไปเป็นทรัพย์สินประเภท เครื่องจักรและอุปกรณ์

หนี้สิน

ณ วันที่ 31 ธันวาคม 2558 บริษัทฯ มีหนี้สินรวมจำนวน 147.10 ล้านบาท และปี 2557 จำนวน 158.01 ล้านบาท ลดลงจากปีก่อน จำนวน 10.91 ล้านบาท คิดเป็นร้อยละ 6.91 โดยมีรายละเอียดดังนี้

- เจ้าหนี้การค้าและเจ้าหนี้อื่น มีจำนวน 105.39 ล้านบาท ปี 2557 จำนวน 119.73 ล้านบาท ลดลง 14.34 ล้านบาท คิดเป็นร้อยละ 11.98 เนื่องจากมีผลกระทบมาจากคำสั่งซื้อของลูกค้าลดลง จึงทำให้การสั่งซื้อวัตถุดิบลดลงตามไปด้วย ซึ่งเจ้าหนี้การค้าส่วนใหญ่เป็นการสั่งซื้อวัตถุดิบ
- สรรพประโยชน์ระยะยาวของพนักงาน ปี 2558 จำนวน 41.71 ล้านบาท ปี 2557 จำนวน 38.28 ล้านบาท เพิ่มขึ้น 3.43 ล้านบาท คิดเป็นร้อยละ 8.96 เนื่องจากบริษัทฯ มีภาระสำหรับเงินชดเชยที่ต้องจ่ายให้แก่พนักงานเมื่อออกจากงานตามกฎหมายแรงงาน และตามโครงการเงินช่วยเหลือหลังออกจากงาน ซึ่งบริษัทฯ ถือว่าเงินชดเชยดังกล่าวเป็นโครงการผลประโยชน์หลังออกจากงานสำหรับพนักงาน

ส่วนของผู้ถือหุ้น

ณ วันที่ 31 ธันวาคม 2558 บริษัทฯ มีส่วนของผู้ถือหุ้น จำนวน 543.69 ล้านบาท ปี 2557 จำนวน 567.91 ล้านบาท ลดลง 24.22 ล้านบาท คิดเป็นร้อยละ 4.27 เนื่องจากบริษัทฯ มีผลกำไรสุทธิประจำปีลดลง

14.4 สภาพคล่องและความเพียงพอของเงินทุนของบริษัท

โดยสรุป การที่บริษัทฯ มีกระแสเงินสดสุทธิลดลง 9 ล้านบาท โดยมีกระแสเงินสดลดลงจากกิจกรรมดำเนินงาน 69 ล้านบาท กระแสเงินสดจากกิจกรรมลงทุน 40 ล้านบาท มีเงินสดใช้ไปในกิจกรรมจัดหาเงินจำนวน 46 ล้านบาท โดยเป็นการจ่ายเงินปันผล ดังนั้นในการดำเนินงานของปี 2558 บริษัทฯ คาดว่าความเสี่ยงจากการชำระหนี้อยู่ในระดับต่ำ เนื่องจากบริษัทฯ ไม่มีภาระผูกพันและหนี้สินที่อาจเกิดขึ้น

โครงสร้างทางการเงินของบริษัทฯ ที่ใช้ในการลงทุน ปรับปรุงกิจการของบริษัทฯ เงินส่วนใหญ่ได้มาจากกิจกรรมดำเนินงานในปี บริษัทฯ มีสภาพคล่องอยู่ในเกณฑ์ที่ดี หนี้สินหมุนเวียนส่วนใหญ่เกิดจากการซื้อปัจจัยการผลิตและการลงทุนซื้อเครื่องจักรกับอุปกรณ์ที่ใช้ในการผลิตสินค้าของบริษัทฯ

สำหรับการบริหารจัดการทุน วัตถุประสงค์ในการบริหารจัดการทุนที่สำคัญของบริษัทฯ คือการจัดให้มีซึ่งโครงสร้างทุนที่เหมาะสม เพื่อสนับสนุนการดำเนินธุรกิจของบริษัทฯ และเสริมสร้างมูลค่าการถือหุ้นให้กับผู้ถือหุ้น โดย ณ วันที่ 31 ธันวาคม 2558 กลุ่มบริษัทมีอัตราส่วนหนี้สินต่อทุน เท่ากับ 0.27 : 1 (2557 = 0.27 : 1) และเฉพาะบริษัทมีอัตราส่วนหนี้สินต่อทุนเท่ากับ 0.27 : 1 (2557 = 0.28 : 1)

14.5 ภาระผูกพันด้านหนี้สิน

ณ วันที่ 31 ธันวาคม 2558 บริษัทฯ ไม่มีภาระผูกพันเกี่ยวกับรายจ่ายฝ่ายทุน (2557 : ไม่มี)

บริษัทฯ ได้เข้าทำสัญญาเช่าดำเนินงานที่เกี่ยวข้องกับการเช่าอุปกรณ์สำนักงาน อายุของสัญญา มีระยะเวลาโดยเฉลี่ยประมาณ 1 ถึง 4 ปี

บริษัทฯ มีจำนวนเงินขั้นต่ำที่ต้องจ่ายในอนาคตทั้งสิ้นภายใต้สัญญาเช่าดำเนินงานดังนี้

(หน่วย : ล้านบาท)

ระยะเวลา	ณ วันที่ 31 ธันวาคม	
	2558	2557
ภายใน 1 ปี	0.2	0.3
มากกว่า 1 ปี แต่ไม่เกิน 4 ปี	0.5	0.1

ทั้งนี้บริษัทฯ มีมาตรฐานการรายงานทางการเงินใหม่ คือ มาตรฐานการรายงานทางการเงินที่เริ่มมีผลบังคับใช้ในปีปัจจุบันและที่จะมีผลบังคับในอนาคต อย่างไรก็ตาม มาตรฐานการรายงานทางการเงินตามที่ได้รับ การปรับปรุงและจัดให้มีขึ้นเพื่อให้มีเนื้อหาเท่าเทียมกับมาตรฐานการรายงานทางการเงินระหว่างประเทศ ซึ่ง โดยส่วนใหญ่เป็นการปรับปรุงถ้อยคำและคำศัพท์ การตีความและการให้แนวปฏิบัติทางการบัญชีกับผู้ ใช้มาตรฐาน จึงไม่มีผลกระทบอย่างเป็นสาระสำคัญต่อการเงินของบริษัทฯ ยกเว้นมาตรฐานการรายงานทาง การเงินบางฉบับที่มีการเปลี่ยนแปลงหลักการสำคัญ คือ มาตรฐานการบัญชี ฉบับที่ 19 (ปรับปรุง 2557) เรื่อง ผลประโยชน์ของพนักงาน บริษัทได้นำมาใช้ในการจัดทำงบการเงินปีปัจจุบัน

มาตรฐานฉบับปรับปรุงนี้กำหนดให้กิจการต้องรับรู้รายการกำไรขาดทุนจากการประมาณการตามหลัก คณิตศาสตร์ประกันภัยทันทีในกำไรขาดทุนเบ็ดเสร็จอื่น ในขณะที่มาตรฐานฉบับเดิมอนุญาตให้กิจการเลือก รับรู้รายการดังกล่าวทันทีในกำไรขาดทุน หรือในกำไรขาดทุนเบ็ดเสร็จอื่น หรือทยอยรับรู้ในกำไรขาดทุนก็ได้

บริษัทฯ ได้เปลี่ยนแปลงการรับรู้รายการกำไรขาดทุนจากการประมาณการตามหลักคณิตศาสตร์ ประกันภัย ในปีปัจจุบัน จากการรับรู้ทันทีในกำไรหรือขาดทุนไปเป็น รับรู้ทันทีใน กำไรเบ็ดเสร็จอื่นซึ่งการ เปลี่ยนแปลงดังกล่าวไม่มีผลกระทบต่อกำไรขาดทุน และกำไรขาดทุนเบ็ดเสร็จอื่น ที่ได้แสดงเปรียบเทียบไว้

มาตรฐานการรายงานทางการเงินที่จะมีผลบังคับในอนาคต ในระหว่างปีปัจจุบัน สภาวิชาชีพบัญชีได้ ประกาศใช้มาตรฐานการรายงานทางการเงินฉบับปรับปรุง (ปรับปรุง 2558) และฉบับใหม่ รวมถึงแนวปฏิบัติ ทางบัญชี จำนวนหลายฉบับ ซึ่งมีผลบังคับใช้สำหรับงบการเงินที่มีรอบระยะเวลาบัญชีที่เริ่ม ในหรือหลังวันที่ 1 มกราคม 2559 มาตรฐานการรายงานทางการเงินดังกล่าวได้รับการปรับปรุงหรือจัดให้มีขึ้น เพื่อให้มีเนื้อหาเท่า เทียมกับมาตรฐานการรายงานทางการเงินระหว่างประเทศ ฝ่ายบริหารของบริษัทฯ เชื่อว่ามาตรฐานการรายงาน ทางการเงินฉบับปรับปรุงและฉบับใหม่ รวมถึงแนวปฏิบัติทางบัญชีดังกล่าวจะไม่มีผลกระทบอย่างเป็น สาระสำคัญ ต่อการเงินเมื่อนำมาถือปฏิบัติ

14.6 ปัจจัยที่มีผลกระทบต่อการดำเนินงานในอนาคต

ผู้ผลิตรถยนต์และมอเตอร์ไซค์ รายหลักๆ ส่วนใหญ่ หันมาใช้กลยุทธ์ Global Model คือ ใช้ฐานการผลิตแต่ละรุ่นที่ใดที่หนึ่งในภูมิภาคอาเซียน โดยให้แต่ละประเทศแข่งขันกันเรื่องราคาโดยใช้ Economics of Scale เป็นเกณฑ์ในการคัดเลือกและตัดสินใจ ซึ่งเป็นทั้งโอกาสและอุปสรรคในการทำธุรกิจของบริษัท ซึ่งต้องปรับตัวและพัฒนาขีดความสามารถให้เหนือกว่าทั้งคู่แข่งภายในประเทศและภูมิภาคอาเซียน